



PROAM CH'ORTI'

BOLETÍN INFORMATIVO DE LAS ACCIONES REALIZADAS

PROAM CH'ORTI'

Diseño y Redacción: Ing. Oscar Ponce Lemus

Revisión: Coordinación, Unidad Ejecutora y Equipo Técnico de Enlace.

REDESCUBRIENDO NUESTRA RIQUEZA



© 2006 Denysa Rolán

“La biodiversidad no es solo flora y fauna, suelo, agua y ecosistemas, es también riqueza cultural, sistemas productivos, relaciones humanas y económicas”. (anónimo)

Caracterización de Fauna del Corredor Biológico del Area Ch'orti'

El PROAM CH'ORTI' Promueve la conservación de la biodiversidad, considerando conceptos y prácticas propias del pueblo Ch'orti', contribuyendo directamente a la implementación de la **Estrategia Nacional para la Conservación y Uso Sostenible de la Biodiversidad** promovida por el CONAP dentro del marco del Corredor Biológico Mesoamericano.

El Área que comprende el estudio sobre “**Caracterización de la fauna de los bosques que integran el corredor biológico del área ch'orti'**”, se encuentra definida por áreas de bosques que a pesar de la constante presión hacia sus recursos, han permanecido con una buena cobertura forestal que sigue siendo utilizada por los pobladores y las diferentes especies que en ella habitan como refugio y zonas de reproducción, así como también por especies migratorias que desarrollan actividades muy importantes durante su recorrido o permanencia temporal en estas áreas.

Esto es lo que verdaderamente le da la connotación especial y que representa una conexión vital con el Corredor Biológico Mesoamericano que comprende la ruta **Trifinio, Río Grande Sierra Las Minas**, la cual se considera como un “Área Importante para Aves migratorias, especies de mamíferos, anfibios y reptiles en peligro de extinción” de acuerdo con los resultados del estudio plasmados dentro de la **Guía visual faunística para la Región Ch'orti'** producto de esta iniciativa.

Este estudio de base fue desarrollado en 13 bosques de 7 áreas priorizadas para la realización de iniciativas de procesos que tiendan a la reducción de la pobreza mediante la gestión de los recursos naturales de la región, muestra una apreciable cantidad de especies que interactúan con las comunidades del pueblo Ch'orti' y que han sabido adaptarse como parte importante de esta cultura a través de mitos y leyendas que han surgido según la situación de relación existente.

Nuestro territorio no es realmente lo que se cree dentro de la creencia popular, una tierra árida y sin mayores posibilidades de vida. En la región Ch'orti' se cuenta con una diversidad de flora y fauna que se desarrolla desde los bosques espinoso subtropical, atravesando el bosque seco para llegar a los delicados y atractivos bosques nubosos con los que contamos, en donde se demuestra con este trabajo la delicada y frágil relación existente entre sus habitantes y su entorno natural



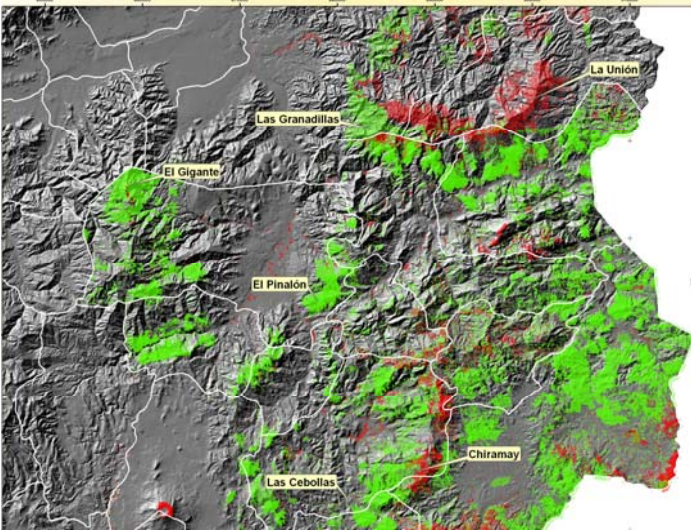

Dentro del proceso se han seleccionado los remanentes boscosos de los municipios vinculados culturalmente a la etnia ch'orti', especialmente en los bosques de Las Cebollas, Chiramay, Bosque El gigante, Pinalón, Bosques El Rodeo, Nenojá, Filincas, Bosque El Tesoro, Tontoles, Guayabal, El Palmar, Las Granadillas y Zompo pero en los departamentos de Chiquimula y Zacapa.

* Para conservar la biodiversidad del pueblo Ch'orti', es necesario favorecer e incrementar la conectividad de estas áreas fragmentadas, adoptando iniciativas productivas sostenibles que generen un ingreso económico para los habitantes de las zonas y la conservación. La biodiversidad en estas áreas ha pasado desapercibida dado a la escasa información de los recursos principalmente faunísticos con los que se cuenta en esta región del país, lo que ha hecho que no se aborde el tema o bien que se planifique inadecuadamente sobre el mismo.

Este estudio fue una iniciativa de la Asociación de Mujeres Campesinas de Oriente AMCO, en donde inicialmente se plantea desarrollar acciones directamente para aquellas 13 áreas que fueran priorizadas según la metodología de intervención del PROAM CH'ORTI', con la visión de fortalecer la organización y participación de la mujer como agentes de cambio, mediante actividades de capacitación y de educación ambiental, fomentando una mayor capacidad en la población y sensibilidad hacia la importancia de proteger la biodiversidad y el emprendimiento de actividades productivas ligadas a la conservación y aprovechamiento racional de los recursos naturales de la región.

De esta manera, se pretende que este material sirva de base para identificar alternativas para el uso de los recursos y conservación de la biodiversidad en la región, y que sea un instrumento para la planificación de actividades comunitarias y regionales bajo la perspectiva de la cultura Ch'orti' en las áreas del corredor **Trifinio, Río Grande, Motagua**. Consideramos que esta potencialidad debe ir completamente vinculada al desarrollo de acciones que mejoren la calidad de vida de los pobladores de la región, principalmente aquellas que por su naturaleza económica, garanticen la reducción en la presión de estas áreas priorizadas para su conservación y sostenibilidad.

El proyecto se ha propuesto generar información sobre el potencial faunístico existente en los diferentes bosques que integran el corredor biológico del área Ch'orti'. Este estudio potencialmente puede beneficiar a los pobladores que integran las áreas donde se realizará la investigación los que oscilan alrededor de 4,200 familias.



Las actividades desarrolladas durante esta etapa se relacionan con:

- Identificar las especies de fauna existentes en el corredor biológico del área ch'orti'
- Identificar la relación que tienen las mujeres y hombres con las especies de fauna encontradas en los diferentes bosques.
- Identificar y priorizar opciones de proyectos de protección de algunas especies de fauna con mayores posibilidades de conservación.
- Presentación y divulgación de resultados

RESULTADOS:

Las autoridades locales, líderes comunitarios y sobre todo ancianas y ancianos de las comunidades que conviven con los bosques lo consideran como un buen punto de partida para la reorientación de políticas y acciones de desarrollo que revaloran los recursos del pueblo ch'orti', abriendo una nueva visión y alternativas de desarrollo sostenible basado en prácticas culturales tradicionales desarrolladas por este pueblo para una relación en armonía con la naturaleza. Se ha encontrado que estas prácticas tradicionales de respeto a la naturaleza casi han desaparecido, por lo cual es importante el rescatarlas y transmitir las a las nuevas generaciones y personas que por distintos motivos se han establecido dentro de estas áreas y que han sido influenciadas por otras corrientes de desarrollo sin tomar en cuenta el respeto y la utilización racional y tradicional de los recursos naturales.

El estudio realizado contribuye a:

- Una población sensibilizada sobre la importancia de la biodiversidad con la que cuentan.
- Fomento al desarrollo de servicios y actividades productivas sostenibles para la Biodiversidad.
- Protección de los recursos naturales del pueblo Ch'orti'
- La consolidación de organizaciones de base que trabajen en el manejo y la protección de los recursos naturales.
- Generación o modificación de políticas y estrategias de aplicación locales en beneficio del manejo sostenible de los recursos naturales de la región.

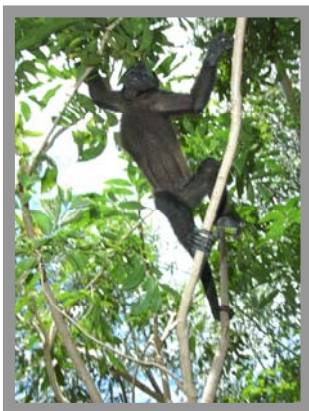

HALLAZGOS:

- Se encontró una riqueza fauna que en la región se han considerado extintos tal es el caso de la documentación gráfica de nuestra ave símbolo el Quetzal en las montañas de Chiramay Quezaltepeque, el mono saraguato o aullador en la montaña Las Granadillas y el venado cola blanca, especies protegidas por el convenio internacional CITES en sus apéndices I, y III respectivamente.
- La potencialidad para el desarrollo de actividades eco turísticas y aviturísticas con el que cuentan algunas de las comunidades que tienen relación directa con la utilización y conservación de estos bosques.
- Se cuenta con una variedad de especies de fauna y flora que con un adecuado manejo y reproducción pueden ser una fuente de ingresos permanente para los pobladores de las áreas con relación de dependencia de estos bosques, lo cual puede disminuir la presión sobre la extracción de sus recursos

ALCANCES PREVISTOS

- Disminuir la presión sobre el bosque y la biodiversidad, en general por medio de acciones de educación ambiental,
- Coordinar y apoyar iniciativas tendientes a la recuperación las áreas degradadas,
- Promover actividades como el ecoturismo y la venta de otros servicios ambientales para la generación de ingresos,
- Aumentar el ingreso económico familiar por medio de iniciativas de diversificación económica que reduzcan la presión sobre los recursos provenientes del bosque,
- Considerando que dentro de las especies reportadas por el CONAP en el documento **“Fauna de Guatemala en Peligro de Extinción, Segunda Edición”** no hace referencia a la presencia de especies faunísticas en peligro de extinción del departamento Chiquimula, este material puede servir de base para la revisión y actualización de dicha información,
- Dejar un material de consulta a manera de que sirva como instrumento de planificación en acciones de protección de las especies presentes en la región ch'orti',
- Incidencia por parte de las organizaciones socias del PROAM, para la declaratoria de estos bosques como Áreas Protegidas dentro de una categoría que permita su administración consuetudinaria por parte del pueblo ch'orti' en coordinación con el CONAP.

REFLEXIONES Y LECCIONES APRENDIDAS:

- En la medida que la población local obtenga beneficios directos relacionados con la protección de los recursos naturales, logrará valorarlos de mejor manera.
- La venta de servicios por medio del ecoturismo puede ser una alternativa viable económicamente para un buen número de comunidades Ch'orti asentadas dentro y alrededor de estas zonas boscosas con potencial para esta actividad.
- Se tiene el concepto equivocado que son los moradores de escasos recursos económicos de las comunidades los que más degradan el ambiente y recursos naturales, mientras que este tipo de iniciativa demuestran todo lo contrario, al identificar en estas áreas priorizadas que, las masas boscosas existentes hoy en día, son propiedad de los moradores del lugar, mientras que las grandes extensiones que contienen algún tipo de monocultivo comercial, son propiedad privada de no moradores, que han desarrollado acciones que ponen en riesgo la estabilidad de los ecosistemas.
- La vinculación directa por medio de mitos leyendas de la población Ch'orti con las diferentes especies de plantas y animales (medicinales, afrodisíacos, actos Religiosos y otros) que utilizan solamente cuando los necesitan y por lo cual es motivo de su conservación como parte de un consumo racional.



- La idea de que al mencionar ambiente y naturaleza se refiere a características verdes y de agua, se amplía al demostrar que los ecosistemas de los bosques secos y espinosos, han sido un territorio vital, que alberga una gran cantidad de flora y fauna que juegan un papel importante para el desarrollo e interactividad con los pobladores.

POSIBLES INICIATIVAS A CONSIDERAR POR TODOS LOS ACTORES PARA EL SEGUIMIENTO DEL PROCESO.

- Mejorar el hábitat para aves migratorias en fincas agroforestales de café bajo sombra, sembrando árboles de especies nativas atractivas que florecen y fructifiquen en la temporada de paso de estas especies por el corredor, incrementando igualmente los conocimientos y las habilidades de las familias y comunidades dedicadas a este cultivo como eje económico. Así mismo trabajar con ellas y ellos el potencial y la valoración de los recursos naturales, las aves y del ambiente en general.
- Promocionar, en los pobladores y los visitantes, la conservación de especies protegidas por los convenios de los cuales Guatemala es signataria para su protección, mediante su conocimiento, inclusión de letreros, folletos, guías, listas de aves, mapas y otros.
- Desarrollar un plan de capacitación para los miembros de las comunidades en técnicas de observación de aves y mamíferos, estableciendo, en conjunto con los educadores del área, un plan de educación ambiental tendiente a elevar el interés de los niños por conocer y proteger las riquezas naturales, culturales y ancestrales, para que éstos sean agentes multiplicadores en sus hogares y comunidades.
- Existe diversidad de ecosistemas pasando desde el bosque espinoso, bosque seco hasta el bosque nuboso como alternativas para los amantes de la observación de aves y fomento del aviturismo

CONTACTANDONOS:

Asociación Regional Campesina Chorti. ASORECH
Colonia Santa Filomena, Quezaltepeque, Chiquimula
Tels. 79440341, 79440348, Fax 79440251
asorech@itelgua.com

Asociación de Mujeres Campesinas de Oriente. AMCO
Colonia Santa Filomena, Quezaltepeque, Chiquimula
Tels. 55148730, Fax 79440251
mujeresamco@yahoo.es

Mancomunidad CopánCh'orti
Frente al Parque Central, Jocotán, Chiquimula
Tels. 79465175, email. mcchorti@intelnett.com
www.mancomunidadcopanchorti.com

Sociedad de Cooperativas y Asociaciones de Oriente. COASO
3a. Calle 2-56 zona 1, Quezaltepeque, chiquimula
coaso@yahoo.com, tel 58671526

Consejo Indígena Maya Ch'orti. COIMCH,
Barrio San Lorenzo, Jocotán, Chiquimula
Telefax: 79465324, email: coimch@yahoo.com.mx

Ministerio de Ambiente y Recursos Naturales. MARN
Lote 173, Colonia Minerva, Zona 2, Chiquimula
Teléfono: 55749839; marnsuchini@hotmail.com

Proyecto Nuevo Oriente.
Instituto Nacional de Bosques. INAB
8a. Avenida final sur y 6a. Calle "A", zona 1, Chiquimula
Teléfono: 79423093
Email, chiquimula@inab.gob.gt

Ministerio de Agricultura, Ganadería y Alimentación. MAGA
6a. Av final sur, Costado Puente el Molino, Chiquimula
Teléfono: 79422431, www.maga.com.gt